

Capacitación a funcionarios electorales

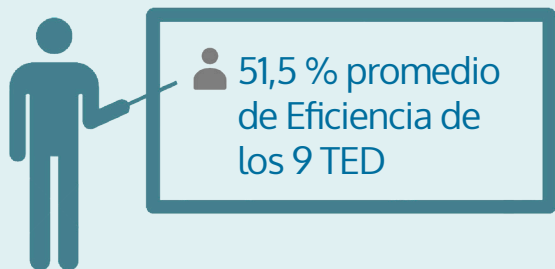

Aún en cuarentena, los TED trabajan en línea para completar sus procesos de capacitación a Notarios Electorales.

Cochabamba y Oruro han concluido con la capacitación; Santa Cruz ha utilizado más que otros TED la tecnología para capacitar en línea y La Paz no ha iniciado aún la capacitación.

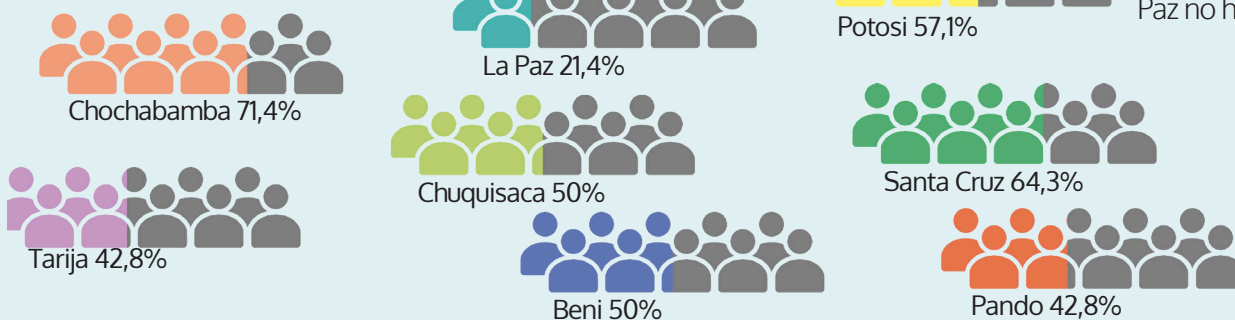

Recomendaciones de la OEA y JUBILEO - Capacitación de Notarios

En los 9 TED

55,5 % de EFICIENCIA de los TED al cumplir -desde el TSE- con las recomendaciones de la OEA y de JUBILEO en la capacitación a Notarios Electorales.

Según información del TSE, los TED capacitaron sobre la cadena de custodia pero no se informó que hayan capacitado para mejorar la participación de poblaciones indígenas y evitar el voto comunitario..

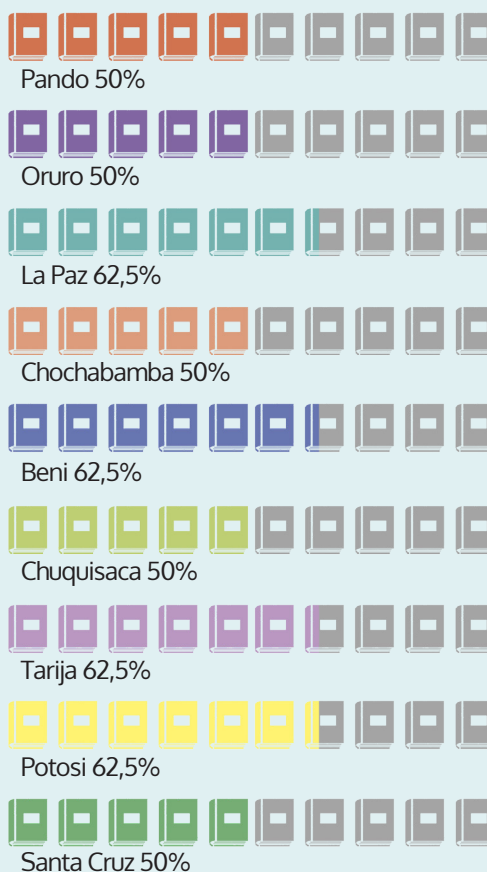
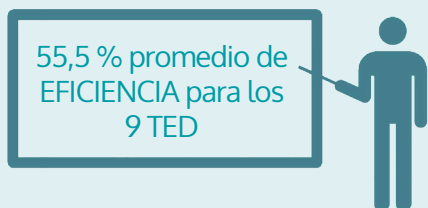

83 % de EFICIENCIA para el TSE

En el TSE

83 % de EFICIENCIA en el cumplimiento de las recomendaciones de la OEA y de JUBILEO, al diseñar protocolos para la cadena de custodia de materiales electorales.

No se tiene información si el TSE emitió instrucciones para mejorar la participación de la población de circunscripciones especiales.

Más información en el boletín:

Ajustes estructurales y coyunturales para las elecciones tras el Covid-19

Candidatos recurren a la "Telecampaña"

La economía de Bolivia y la crisis del coronavirus

Analistas políticos plantean ajustes estructurales y coyunturales para las elecciones tras el Covid-19

Los analistas políticos Carlos Cordero y Franklin Pareja coincidieron que se presentarán muchos cambios desde coyunturales en las Elecciones Generales hasta estructurales para los próximos comicios, una vez que se reduzca el impacto del nuevo coronavirus.

Los comicios que estaban previstos el 3 de mayo de 2020 han sido suspendidos sin fecha, luego que el mundo y el país declararon emergencia sanitaria producto del ataque de un virus que se ha propagado a escala mundial.

Pareja cita seis temas: actualización del padrón electoral de nuevos votantes y decesos; definición de un nuevo calendario electoral en consenso político para una "competencia equitativa"; coordinación con organismos nacionales e internacionales para que la veeduría se realice en las etapas "ex ante, durante y ex post". No descarta la necesidad de enmiendas y complementaciones de orden legal, además de la posibilidad de modificaciones al presupuesto.

Ambos analistas han coincidido en la relevancia de la distribución de escaños que genera una "evidente asimetría", porque existe una "sobre representación rural y étnica" en desmedro de la "sub representación

urbana". "Hay seis departamentos sobre representados y tres sub representados", afirma Cordero.

Acotó que los cambios "estructurales" son "clave" más allá de las próximas elecciones; uno de ellos es la reelección presidencial que, aunque piensa que es constitucional, cree que los dignatarios de Estado que quieran ejercer ese derecho debieran renunciar dos o tres meses antes del día de los comicios. "Para evitar toda la polémica, pero sobretodo el uso de los bienes y recursos del estado, porque genera desigualdad, inequidad y falta de transparencia", plantea Cordero.

Precisa que otro tema para reflexionar es la representación política en la Asamblea Legislativa y el crecimiento de la ciudadanía en condiciones de votar, la que considera se ha planteado distante y problemática.

"Estas modificaciones son realmente importantes para los próximos 20 años" comenta Cordero quien, incluso, recomienda que se inicien los preparativos hacia el próximo Censo de Población.

Por su parte Pareja manifestó que las circunstancias actuales definitivamente van a configurar un escenario post coronavirus, que aún es incierto.

El 21 de marzo el TSE paralizó la campaña electoral y los candidatos recurren a la "Telecampaña".

Desde que empezó la crisis, los candidatos que más proselitismo han hecho en las redes sociales han sido Carlos Mesa de CC, Janine Añez de Juntos, Luis Fernando Camacho de Creemos y Jorge Quiroga de Libre 21.

En los últimos días, los candidatos se han seguido manifestando sobre el sistema de salud, acusando al MAS por la deficiente situación en la que dejó al sistema sanitario.

Entre los "ataques" que causan desestabilización en un momento de crisis sanitaria, denunciados por el Ministro de Gobierno, Arturo Murillo, está la sugerencia del analista Carlos Cordero para que la presidenta Añez renuncie a su candidatura. Murillo respondió a Cordero calificándolo de "socio" del candidato Carlos Mesa.

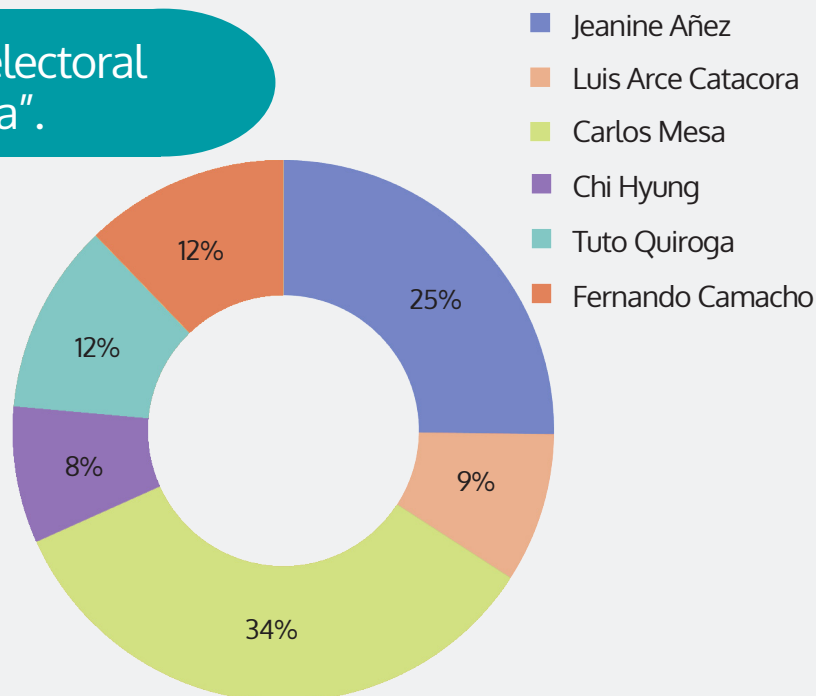

La situación económica y la crisis del coronavirus

La llegada del Coronavirus ha significado un fenómeno que toca diferentes ámbitos de la vida cotidiana de la gente y de los estados. Entre otros elementos, afecta a la economía de los países y de las personas y, a su vez, demanda respuestas de los gobiernos.

Al efecto, surge el cuestionamiento de la situación en la que se encuentra el país desde el punto de vista económico para afrontar esta crisis y desde lo político institucional como un gobierno de transición con un proceso electoral postergado.

Después de finalizado el periodo de aproximadamente una década de bonanza (principalmente gracias a la venta de recursos naturales a altos precios) y como 5 años de desaceleración, la crisis del coronavirus nos encuentra con limitaciones estructurales, tales como un alto nivel de informalidad, una fuerte dependencia de los sectores extractivos y un aparato productivo que no ha sido impulsado ni diversificado y con diferentes problemas macroeconómicos.

Por un lado está el alto déficit fiscal con el consecuente endeudamiento y la caída constante de las Reservas Internacionales bajo un tipo de cambio congelado, lo que presenta problemas que comprometen la estabilidad económica y por lo tanto ameritan reformas o ajustes de política.

En esta situación llega el coronavirus y si bien aún no se ha dimensionado la magnitud de sus efectos y por cuánto tiempo se extenderá, es claro que afecta y afectará la economía nacional por el menor precio y volumen de las exportaciones, la reducción del consumo, la disminución de los ingresos públicos y la afectación a los ingresos de los segmentos más vulnerables de la población.

Los gobiernos de diferentes países han adoptado medidas para reducir o contrarrestar los efectos del coronavirus en las economías, tales como la suspensión del pago de créditos de hipotecas y otros, la reducción de las tasas de interés, la reestructuración y refinanciamiento de créditos de empresas, la reducción o diferimiento de impuestos, préstamos extraordinarios para sectores determinados y empresas, la reducción de las cotizaciones sociales y de horas de trabajo y entre otros.

Por otro lado, están los mecanismos de transferencias directas (bonos) y otras medidas parecidas para alcanzar a los segmentos más vulnerables de la población, con ingresos bajos, informales, sin seguro, con trabajos independientes, con poca capacidad de ahorro y que no perciben otras transferencias.

Claramente todas estas medidas requieren de recursos para su atención y un tema como el coronavirus y sus efectos es y debe ser atendido de manera inmediata, sumando todos los esfuerzos en el marco de las posibilidades del Estado. Lamentablemente, esta crisis llega en un momento en el que la situación económica está deteriorada, con diferentes indicadores que muestran señales de riesgo y un sector público con limitados recursos, lo que resulta en múltiples desafíos para el país desde el punto de vista económico.

No debemos olvidar que antes de contar con los efectos del COVID-19 teníamos en la agenda nacional un proceso dirigido a buscar elecciones libres y transparentes, la pacificación del país - que demandaba búsqueda de espacios de diálogo y concertación entre diversos sectores sociales- y finalmente la preocupación por lograr una estabilidad económica que permita prevenir futuros escenarios de conflictividad social y política.

Estos son temas urgentes de la agenda que tiene el país y son los líderes políticos, los que administran el Estado y las autoridades electorales los que deben dar respuestas claras y concretas que contribuyan a buscar certidumbres para la población, con la posibilidad de retornar -luego de la emergencia nacional- a un proceso de fortalecimiento institucional y democrático con la realización de un proceso electoral transparente y legítimo que conduzca al gobierno elegido a asumir grandes decisiones en bien del país

